Scheda 3.1

Vedere non è riconoscere: il ruolo della struttura percettiva

La percezione architettonica non coincide con il riconoscimento degli oggetti. Dove l'occhio abitualmente vede porte, finestre e arredi, lo sguardo progettuale individua tensioni, assi, ritmi, direzioni, vuoti e pieni. L'architetto allena la visione a cogliere strutture relazionali, non funzioni o usi. Le immagini selezionate rendono visibile il passaggio dalla lettura convenzionale dello spazio alla sua comprensione percettiva e costruttiva.

A.

Giorgio Morandi – *Natura morta* (1955 circa)

A.1

Morandi non dipinge bottiglie: dipinge relazioni di volume, luce, densità, distanza. È un esempio del principio secondo il quale riconoscere gli oggetti non serve a progettare; vedere le relazioni sì.

La *Natura morta* (Still Life) di Giorgio Morandi del 1955 è un'opera realizzata con la tecnica dell'olio su tela e si trova in una collezione privata. Morandi era noto per la sua dedizione ossessiva a un numero limitato di soggetti, principalmente bottiglie, vasi e oggetti domestici, che trasformava in composizioni senza tempo. Le sue opere del dopoguerra, come questa del 1955, sono caratterizzate da:

- **Toni smorzati:** Morandi utilizzava una tavolozza di colori sottili e silenziosi, con una forte enfasi sul tono e sulla luce.
- **Composizione essenziale:** Gli oggetti sono spesso disposti in file serrate o raggruppamenti semplici, spogliati della loro funzione pratica per essere analizzati nella loro pura essenza formale.
- **Qualità meditativa:** L'artista mirava a evocare una sensazione di quiete e contemplazione, creando opere che riflettevano la sua vita ritirata e il suo rifiuto del tumulto della vita moderna.

Morandi passava spesso più tempo a disporre gli oggetti nel suo studio di Bologna che a dipingerli, studiando meticolosamente le relazioni tra forme e colori.

B.

Carlo Scarpa, Castelvecchio, Verona (1956-64), allestimento museale

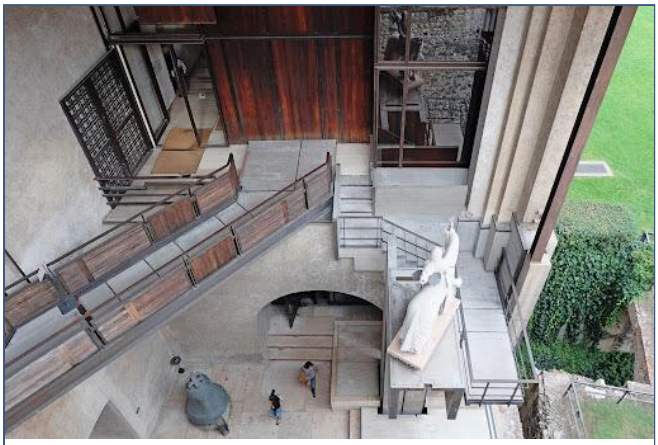

B.1

B.2

B.3

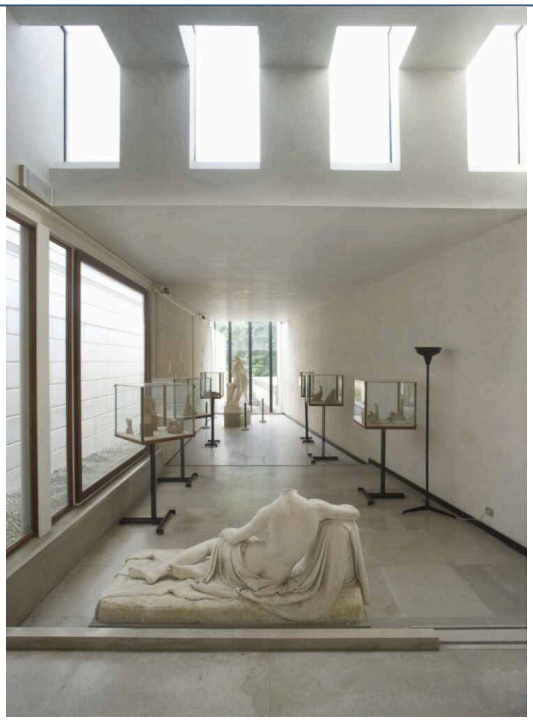

B.4

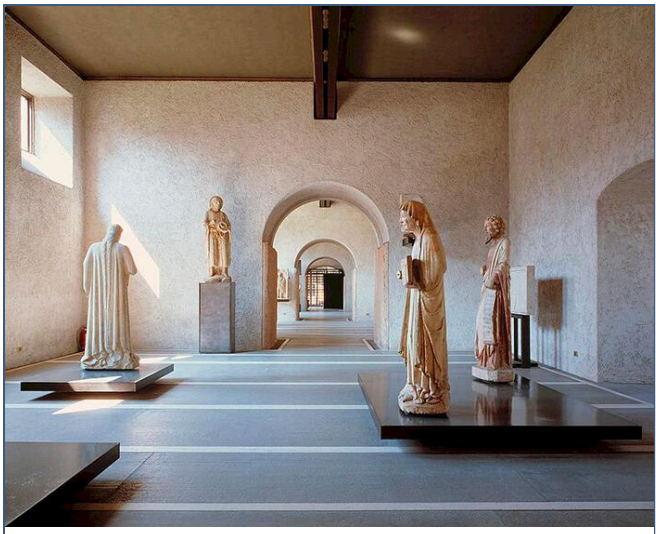

B.5

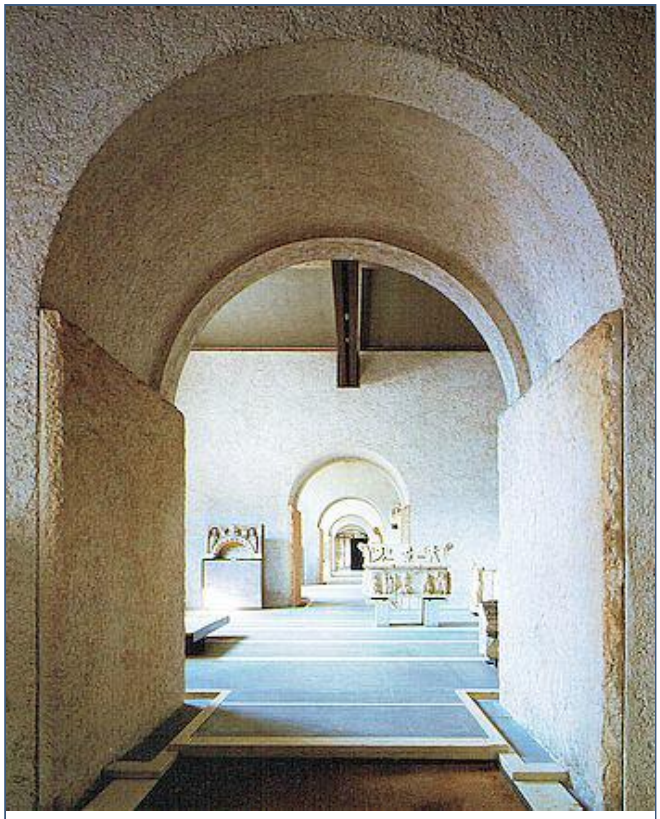

B.6

A Castelvecchio:

- ogni oggetto è collocato per definire un campo percettivo,
- la composizione è fatta di vuoti, direzioni, tagli di luce,
- la percezione governa l'esperienza più della funzione.

È un esempio concreto di come la progettazione nasca dalla percezione, non dal riconoscimento

---

L'allestimento museale del Castelvecchio a Verona, curato da Carlo Scarpa tra il 1956 e il 1964 (con lavori fino al 1974), è un esempio iconico di museografia moderna, noto per la sua sintesi magistrale di restauro e design. L'intervento di Scarpa è caratterizzato da un dialogo costante tra l'architettura medievale preesistente e gli innesti contemporanei, valorizzando sia il contenitore storico che le opere d'arte esposte.

Caratteristiche principali dell'allestimento:

- **Dialogo tra vecchio e nuovo**: Scarpa ha intenzionalmente affiancato la pietra antica del castello con materiali moderni come il cemento a vista, il legno, il metallo e il vetro, creando un contrasto visivo che enfatizza la storia di entrambi gli elementi.
- **Percorso espositivo dinamico**: Il percorso è attentamente studiato per guidare il visitatore attraverso 29 sale e settori (scultura, pittura, armi,

ecc.), offrendo prospettive e punti di vista inaspettati sulle opere e sull'architettura, inclusa una vista strategica sull'Adige.

- **Dettagli esecutivi e supporti**: Grande attenzione è posta ai dettagli, come i supporti per le opere d'arte, che sono spesso disegnati su misura. Le opere pittoriche, ad esempio, sono inserite in sottili cornici a "cassetta" per esaltarne le qualità, mentre le sculture sono posizionate su basi o sospese con sistemi ingegnosi che le distaccano dalle pareti.
- **Luce naturale e artificiale**: L'uso sapiente della luce è fondamentale. Scarpa calibra l'illuminazione naturale attraverso finestre e aperture per creare effetti drammatici, integrandola con luce artificiale per evidenziare specifiche opere.
- **Integrazione con il contesto**: L'allestimento non si limita agli interni, ma si estende al restauro dell'intero complesso, inclusi gli spazi esterni e il mastio, creando una fusione tra museo, architettura e paesaggio urbano di Verona.

C.

Adolf Loos, *Müller House*, interno

C.1

C.2

C.3

C.4

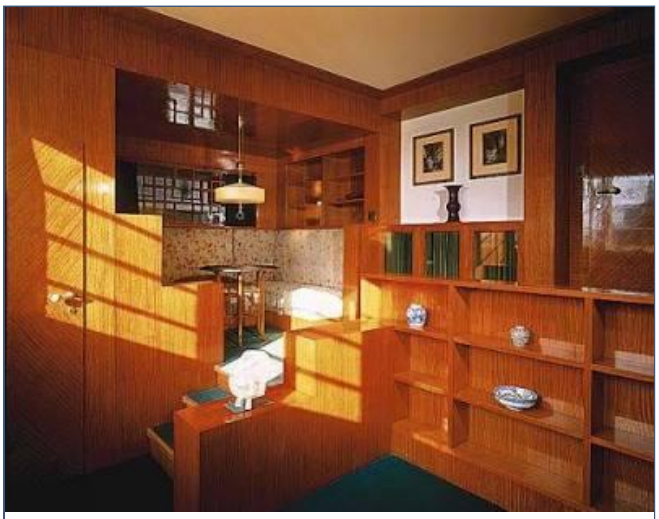

C.5

C.6

La *Müller House* rende visibile l'idea di Raumplan: piani sfalsati, variazioni di quota, assi visivi e profondità controllate costruiscono uno spazio continuo e gerarchico. L'interno diventa struttura percettiva, non decorazione.

Gli interni di *Müller House* di Adolf Loos a Praga sono un capolavoro del suo concetto di **Raumplan**, un design spaziale su più livelli che privilegia la funzionalità e il comfort rispetto all'estetica esterna. In netto contrasto con l'esterno bianco e semplice, gli interni sono ricchi di materiali lussuosi e colori vivaci, creando un rifugio privato e intimo per i suoi abitanti.

Gli elementi chiave degli interni includono:

- **Raumplan (piano spaziale)**: la casa rifiuta le tradizionali divisioni dei piani, presentando invece una sequenza di stanze interconnesse a diverse altezze, determinate dalla loro funzione e importanza simbolica. Brevi rampe di scale collegano gli spazi, consentendo a un osservatore "itinerante" di guardare in diverse aree, creando un'esperienza di vita dinamica e tridimensionale.
- **Materiali lussuosi e variegati**: Loos ha utilizzato materiali ricchi e naturali per definire ogni spazio, enfatizzandone la consistenza e il calore. Materiali come il marmo verde Cipollino, l'ottone lucido, i pannelli in legno di limone e un tavolo da pranzo in granito sono in primo piano.
- **Ricche combinazioni di colori**: Contrariamente alle tendenze moderniste dell'epoca, Loos ha utilizzato colori audaci e complementari (verdi, viola, rosa, gialli) nell'arredamento e in specifici trattamenti delle pareti per creare caratteri distintivi per ogni stanza e influenzare l'umore degli occupanti.
- **Mobili e nicchie incassati**: Il design degli interni incorpora numerosi mobili a incasso, come il divano curvo nel soggiorno e le sedute nel boudoir della signora Müller, creando enclavi intime e definendo la funzione di aree specifiche.
- **Gioco di prospettive**: la disposizione strategica delle finestre e delle aperture interne consente complesse connessioni visive tra le stanze, come la piccola finestra nel boudoir che si affaccia sul soggiorno come un palco teatrale, gestendo con cura la vista verso l'esterno.

D.

Ludwig Mies van der Rohe, *Crown Hall*, interno

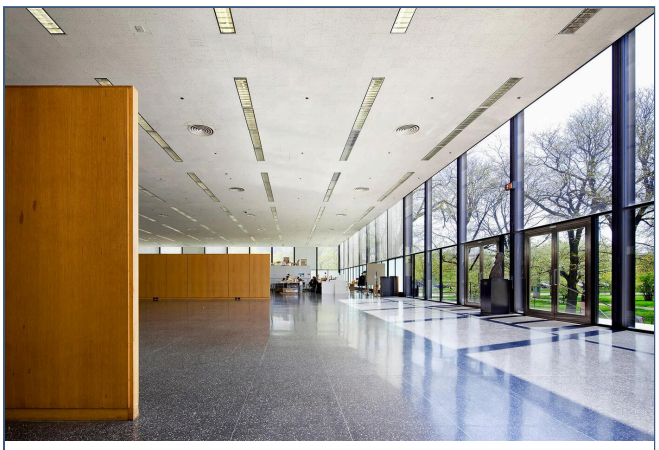

D.1

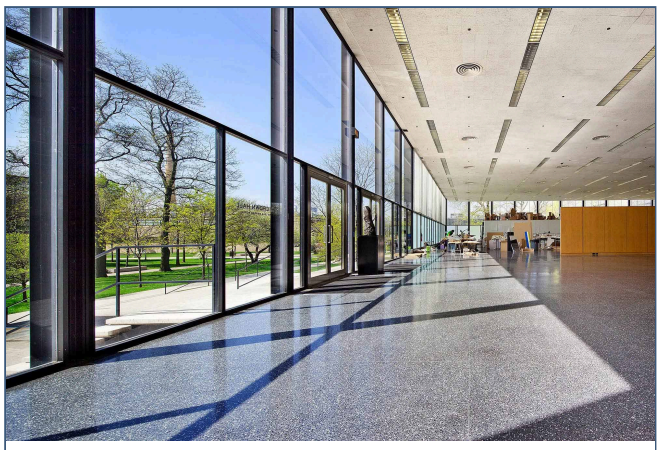

D.2

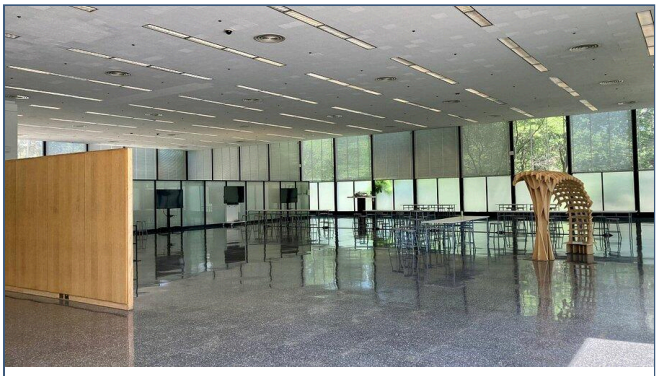

D.3

D.4

Crown Hall è un campo percettivo puro: un volume unico, sospeso, in cui luce, struttura e vuoto formano una griglia mentale prima che uno spazio fisico. Qui la forma non si impone: rivela la logica che la genera.

Crown Hall, situata a Chicago, Illinois, è ampiamente considerata il capolavoro architettonico di Ludwig Mies van der Rohe e un'icona del Modernismo del XX secolo. È la sede del College of Architecture dell'Illinois Institute of Technology (IIT) ed è un monumento storico nazionale degli Stati Uniti.

Caratteristiche architettoniche principali

- **"Spazio universale"**: il piano principale dell'edificio è un unico, vasto spazio privo di colonne. Mies van der Rohe ha realizzato questo "spazio universale", che può essere adattato a vari usi, sospendendo il tetto a quattro travi esterne in lamiera d'acciaio sostenute da otto colonne esterne a forma di H.

- **Estetica dell'acciaio e del vetro**: il design incarna perfettamente la filosofia “less is more” di Mies, con una struttura in acciaio a vista e grandi lastre di vetro, che esprimono chiarezza strutturale e semplicità industriale. La trasparenza crea un ambiente aperto, facendo sentire l'interno collegato all'esterno e al paesaggio del campus circostante.
- **Influenza sul design**: La struttura a campata libera dell'edificio e la facciata in vetro e acciaio hanno influenzato le opere architettoniche successive, tra cui la Neue Nationalgalerie di Berlino.

Storia e significato

- **Costruzione**: La costruzione iniziò nel 1954 e l'edificio fu inaugurato il 30 aprile 1956.
- **Centro educativo**: Mies, che fu direttore della scuola di architettura dell'IIT dal 1938 al 1958, progettò la sala per incarnare i suoi principi didattici, rendendo la struttura un elemento architettonico fondamentale nell'educazione degli studenti.
- **Status di punto di riferimento**: la Crown Hall è stata designata punto di riferimento di Chicago nel 1997 e punto di riferimento storico nazionale nel 2001.
- **Ristrutturazione**: una ristrutturazione completa e pluripremiata, completata nel 2005, ha modernizzato la struttura e migliorato l'efficienza energetica, preservando con cura l'integrità architettonica originale.

Mies Crown Hall Americas Prize (MCHAP): l'edificio è l'omonimo e ospita il MCHAP, un prestigioso premio biennale che riconosce l'eccellenza architettonica nelle Americhe.